朝鮮日報

夕刊

本紙特刊幷十二面

編輯兼發行人 方應謨

發行所 京城府太平通一丁目六十一番地 株式會社朝鮮日報社

社說

小作期間을 延長하라

最低期間十年이必要

一

朝鮮小作令草案은 方今 東京에서 拓務省과 法制局과 總督府의 三當局이 總督府原案을 中心으로 協議를 거듭하고잇다。

小作令의 實施는 朝鮮大衆이 渴望하는바이다。이갓치時代的要求에 딸어 漸次實現되려하는 朝鮮小作令出現을 防止하려고 一部地主들이 策動하고잇는事實은 本欄에서 이미 指摘論評하야 當局에서 此等少數者의 利己的카모프라주에 眩惑치말라고 激勵한배잇섯거니와 昨日의 東京電에 依하면 政府當局은 小作令에對하야 大體로 諒解되엿고 오즉 小作期間問題가 未決定으로 남어잇슬뿐임으로 總督府에서는 이것까지決定되야 事務上手續만 完了되면 會計年度、議會等에 關係업시 곳此를 公布할 意向이라한다。

二

一聞 喜消息처럼 생각되다。一部地主의 策動에 動搖되지안코 어데까지던지 小作令制定의 必要를 늣기고 初志를 貫徹하려는 當局의 態度는 諒解하는 바이나 그러나 小作令에 잇서서 가장重要한 小作期間을 『五年으로하는냐 三年으로하는냐』하는것이 問題가되야 아즉 決定을 보지못하얏다는것은 實로遺憾이다。

吾人은 일즉이 總督府에서 小作令制定에 留意한다는 말을듯고 小作期間은 二十年으로하라고 提唱한배 잇섯거니와 이것이 現下 過渡期에處한朝鮮에 잇서서 當場實施하기 어려운 事情이잇다면 적어도 그期間이 十年은 되여야할것이다。함에도不拘하고 方今東京서 總督府의 五年說에 法制局의 三年說이 問題로 되여잇다하니 總督府說이 勝利한다하드래도 小作期間은 五年밧게못될것으로 朝鮮小作令은結局 有名無實의 不完全한 畸形的法令이될뿐안이라 萬一 法制局의 三年說이 勝利한다면 小作令實施의 結果는 小作令업는 今日以上의 要現象을 造出할것이다。

三

勿論 從來의 朝鮮小作慣習에는 小作의最低期間이 업섯다。딸아서 地主側의 一方的意思에 依하야 마음대로 小作權을 移動하게되든 關係로 그 弊害가 莫大한事實은 누구나다 잘아는 바이다。그러나 從來의 『地主 마음대로의 小作權 移動』이라는 것도 이것을 全般的으로 본다면 三年以內에 小作權을 移動한例는 極히 小數의 境遇이엇고 大體로는 모다 五年以上의 期間이엇슬뿐 안이라 十年、二十年、至於 永小作權이나 다름업는長期間으로 世襲的小作을 默認하여온例도決코적은것이안이엿다。이와가튼 小作慣行을 갓고잇는 朝鮮에 잇서서 그慣行에 小作人生活保障이 充分치못하다는 理由下에 彼弊한 農村救濟를 目的으로 새로創定되는 朝鮮小作令에 小作期間의三年說이 擡頭하엿다는것은 一種의 滑稽劇으로 밧겐 볼수업다。

四

小作期間을 短期로 規定한다는것은 二重의損失을惹起한다。即● 小作人은 安心하고耕作에 從事할수업서 生活의不安을느길뿐안이라 그土地에對한 愛着心이 생길수업서 自然地味를 荒蕪케 할것임으로 國家로서의 損失이 또한 적지 안을것이다。딸아서 小作人의 小作地를 어느程度까지던 『내土地』라는 觀念下에 安心하고 耕作케 하는同時에 地味를肥沃케하야 生産을 增進식히려면 最小限度로 小作期間이 十年은되여야할것이다。

그리고 法令으로 三年또는五年의 短期間을規定한다면 滿期가되면 依例히 移動식히는것을 當然한行事가티 생각하는것이 사람의 怪妙한 心理作用이며 이 怪妙한 地主의 心理作用을 鞏定식히고 小作權을 繼續取得하려면 地主對小作人의 關係는(小作令中에 舍音 其他小作人에 不利한모든 弊害를 禁止하엿다하드래도) 主僕的그것이 되지안을수업는것이다。當局은 이點을特히考慮하야 모처럼制定하는小作令을 허수아비로 만들지 안키를바란다。

三月一日記念日에 溥儀執政遂登極

滿洲帝國第一世皇帝로

滿洲國서正式發表

三月一日登極할 溥儀執政

【電通新京電話】滿洲國은來三月一日의 建國第二週年記念日을 期하야帝政을 實施하기로되어 第一世皇帝로서 溥儀執政이 即位하기로決定하얏다고二十日政府當局으로부터 正式으로發表가잇섯다 東部의 新星으로서榮光빗나는王道樂土 滿洲國은三月一日의建國第二週年記念을期하야 萬古不易의帝政을布하야 德望노픈溥儀執政은 順天安民의 天意에基하야全滿에澎湃히起하는 三十萬蒼生의歡呼에迎하야 建國史上에 曠古의 壯嚴한即位의祭典을執行하야 滿洲國第一世皇帝의榮位에即하야 儼然히不動한王道滿洲國의 國礎를定하고 이에新國號도 빗나는滿洲帝國으로 改하고建國의理想인安民協和의實現에邁進하기로되엿다

建國理想의具現 淸朝復辟은안이다

滿洲國當局者談

【電通新京電話】溥儀執政이 滿洲帝國皇帝에即位하기로決定한데對하야 滿洲國當局은如左히말한다

執政이將次帝位에即하야滿洲國의 國礎를泰山과가튼安全에置하야建國의理想을宣하게되것은全然天의啓示가其現한結果로서 眞實로慶榮깁히感하므로 帝政實施의時라할지라도建國宣言에依한建國의大理想은 毀存하야永久히不變한다帝位에即하는것은純然한皇室中心主義의啓示를具現하는것으로서 皇帝를總攬한獨裁政治이든저滿朝의復辟이아님은言을不俟한다 이點이特히諒解업기를要할點이다帝政請願運動은 即天命具現의一表徵으로서 民意에依하는것이아니므로 主權在民의思想은斷然排擊할것은勿論이다

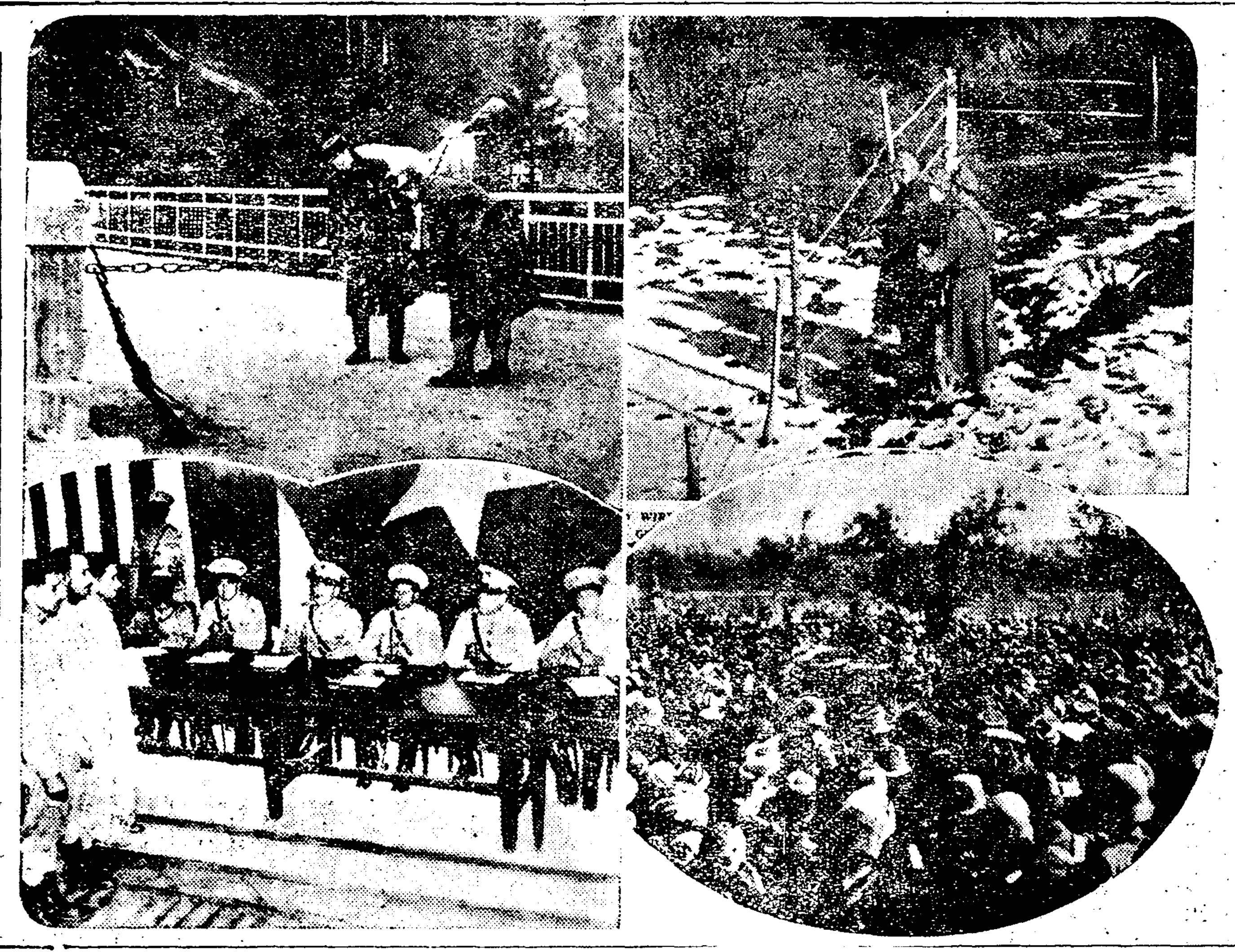

東西南北時事三題

寫眞上左右二幅은 緊張한獨逸國境의一場面이니 上右는墺國防義勇隊가 『나치스』突擊隊의侵入을防禦하는電氣鐵條網을처노코 國境分界線에서派守보는것이요 上左는 境界가된다리를막고직히는光景 下右는過般暗殺된 『아푸카니스탄』王 『나더쇄』의葬禮式이 『카불』에서擧行되는光景 下左는『하바나市』 『콜럼비아』兵營에서 軍法會議를열고 反『마되』派將校百餘名에게死刑을言渡하는光景

一月中旬 日本對外貿易 前年보다入超減

【電通東京電話】今旬의貿易은既報한바와如히 前年同期에比하야輸出은 五百七十九萬一千圓을增加하고 輸入은三百十三萬八千圓을減少하고輸出入合計二百六十五萬三千圓의 增加가되엿다 그리고上旬以降의入超額은 二千三百五十七萬四千圓이되고 前年同期에比하야一千八百九十一萬七千圓의 入超減이되엿다 只今그內容을보면輸出은生絲、絹織物、人絹織物等에相當한增加를 示하고他方棉花의輸入은減少되엿다

駐滿部隊交替 陸軍當局發表

【電通東京電話】閑院參謀總長宮殿下께서는二十日午前九時半 宮中에參內하야 天皇陛下께拜謁仰付하옵고 駐滿部隊交迭에關하야 上奏御裁可를仰하는同時에 陸軍省으로부터 左와如히公表하엿다

陸軍省公表=今般 西本部隊를 滿洲로부터 歸還식히고 그代身杉原本部隊를派遣하기로되여 今日上奏御裁可를發令되엿다

新京과東京서 同時刻에發表 外相도聲明發表

【電通東京電話】滿洲國重大國策에對하야 二十日午後五時(日本時間)를期하야 滿洲國新京과 東京滿洲國公使館에서鄭國務總理의 名義로 重大發表가잇슬터인바 此와同時에 廣田外相도 亦是同時刻談話의形式으로 聲明을發表하기로되엿다

米洲에米國이잇슴과갓치 極東엔日本이嚴存

米國極東局長의演說에 外務省聲明發表

【電通東京電話】米國國務省 極東局長스탄레호온벡氏가 十八日華盛頓의平和運動者의 會合에서한 米國外交政策의 原則에關한演說에對하야 外務當局에서는 國務省의 責任잇는 地位에잇는 人物이如斯히日本의 東亞에對한存在에 對한認識을缺한 言明을한것을 遺憾으로녁이고 二十日如左히 外務省當局談의形式으로써聲明을發表하얏다

聲明 米國으로부터의新聞電報에依하면『米國務省極東局長 스탄레호온벡博士는 十八日平和運動者의會合에서極東에對한 米國의 外交政策의 原則이라題하고 日本外交當局이 日米親善에極力努力하는 此時에際하야일즉이問題로되엇든 스팀손原則을 다시새로反覆하고또所謂몬로主義에 關係잇는 中央南米諸國에對한 米國의態度를東亞에 다시마추라하는種類의 演說을試한듯이傳하나 右가事實이라면 甚히不幸한것이 勿論이다 右演說의 趣意는 東亞의平和及秩序維持의 責任者로서一般히認하는 强大國의 存在하는것을 故意로閑却하려하는 感이잇다 北米合衆國이米大陸에 存在하는것과 同樣으로 日本도 赤東亞에 嚴存하는事實을 寸時라도 忘却치안흠이肝要하다

루즈벨트大統領 太平洋沿岸視察

今夏議會休會中을利用하야 布哇까지訪問豫定

【聯合華盛頓十九日發】루즈벨트大統領은 今夏議會休會中을利用하야 太平洋沿岸地帶로부터 하와이群島에出發할듯한바 十九日白堊館에서 左와如히 聲明하엿다 萬若第七十三議會第二會期가 速히끗나고國內의 一般情勢가滿足하게되면余는 今夏의休暇를利用하야太平洋岸을視察키爲하야 포트리코와 파나마運河를經由하야하와이를 訪問할豫定이다

큐바新大統領 米國은承認?

【聯合華盛頓十九日發】米國政府는『마차도』大統領亡命以來革命軍事委員會에 依하야玖馬共和國 數次大統領에對하야不承認의政策을 持續하여왓스나反革命軍司令官『바치스타』大佐가後楯으로 『루즈벨트』大統領의特派使節 『카스테리』氏의內諾을어더新大統領에 就任하엿다 『멘데에타』氏에對하야는近日承認을與할 意向인듯하야 國務省當局은 十九日左와如히 聲明하엿다 『멘데에타』大統領就任으로 玖馬共和國內의治安이確立되고米國政府가 承認을與할수잇게되기를 希望함

弗貨改訂法案 急速通過努力

【聯合華盛頓十九日發】루즈벨트大統領의 弗貨改訂法案을 接受한上下兩院은 法案의審議에大大的 活動을繼續하고잇는바來二十四日滿期에 達하는財務省證券이라도 八千萬弗에及하야 米國政府當局은右證券再融資의必要上 늣드라도二十三日까지에 法案을成立식힐것이絶對必要하다고 言明하엿고右에對하야 下院은 特히二十日午前十時 弗改訂案審議에着手하야 急遽法案의通過를圖하기로決定하엿다

힛틀러政府에서 佛軍縮提案拒否

佛國大使에回答手交

【聯合伯林十九日發】獨逸政府는 十九日伯林駐剳佛國大使푼세氏에게對하야 佛國政府의軍縮直接交涉覺書에對한 正式回答을手交하얏다

右回答은 十五頁에 亘하는 것으로 그大要는 發表되지안엇스나 獨逸政府는 妥協的이라稱함에 不拘하고 佛國政府의覺書의 骨子로볼만한 軍事試驗機關에 反對하야 獨逸政府의 實體團員에關하야 二十萬의配定은 國防上不充分하다고一蹴하야 거이全面的拒否에近한것이다 右回答要旨는 如左하다

一、獨逸政府는 歐洲國際軍縮의實施는 二個의單位에分하야먼저軍事試驗機關을 設置함에反對함

一、軍事試驗機關은 當然히獨逸政府에不當한差別的待遇를與하는것이다

一、實體團員二十萬配定은獨逸政府의國防의 安全을確保하기에不足함 獨逸政府는 獨逸에 許諾되는武器의 問題를實體團員의問題와 同時에解決하기를希望함

一、所謂獨逸의軍事組織團體를 國際的監督下에 置한다고한다 이가튼監督制度는 他國에잇서서도同樣의 團體에도及할것

一、空軍의 半減에關한提案을佛國政府는 歡迎하나 獨逸에空軍의設置를 認치안는限右提案은何等의價値도업다

航空事業 調査委員會

【電通東京電話】遞信省의航空事業調査委員會第二回 會議는十九日午後一時半부터遞信省內會議室에서 開催하야會長南遞相以下 各委員出席으로幹事會의起草에係한

一、日本臺灣線
二、日滿直通線
三、日本南洋群島線
四、東京札幌線
五、日本重要都市線

의各航空路에關한 各事項을附議할것을 開始하엿다

自信생긴二人三脚 福建이란障碍物을突破

한蔣汪合作 인제는엇더한 障碍라도덤벼라관!

蔣介石氏漢口서 剿共戰線指揮

【聯合北平十九日發】數日來의風說은 確實하야蔣介石은湖北河南安徽三省의 剿共總司令이라는 名目으로 當分漢口에 鎭座하기로 今夜決定하리라고 觀測된다 此決定으로東北의處分도大略決定되여 萬福麟은湖北王以哲은 河南으로 各其部下移駐케하야 討共事業에起用하게되엿는바萬福麟軍에對하야는이미南下準備命令을發하엿다

黃郛氏南下

對日策協議로 日滿中懸案進展

【聯合北平十九日發】黃郛氏는第四次中央執監全體會議의終了를기다려 南下하야蔣介石汪精衛兩氏와會見하고 對日方針의重大進言을 行하기로決定하엿다 最近孫科、胡漢民氏等一派가策動하든 反蔣反汪風潮도福建事件의解決로 一段落을告하게되고 蔣介石氏의部署도決定되여 東北軍의南方統一等으로北中政權도 充分安定될曙光이보임으로 動搖를傳하든黃郛氏도드듸여安定된것으로觀測되여日滿中三國間의 重大懸案도黃郛氏의再北上結果로 相當히進展되리라고期待된다

蔣介石氏南京入

【聯合南京二十日發】福建叛軍討伐에自身督戰하든 蔣介石氏는二十日午前九時 多數要人出迎裡에 南飛行場에 到着한바多數官民의 凱旋將軍에對함과가튼歡呼裡에 直時四中全會議의會場인大禮堂으로入하엿다

싸이먼外相 急遽歸國

【聯合주네브十九日發】第七十八回聯盟理事會의 英國代表로出席하엿든 外相싸이먼氏는十九日突如주네브를 出發하야倫敦으로 歸還하엿다 이미獨逸政府의 軍縮問題에關한 回答을發키爲하야 英國政府도直時對策을協議할目的으로 急遽歸國하게되는것이라고觀測된다

政友會 院外團大會

【聯合東京電話】政友會院外團大會는 二十日午後一時부터本部에開會하얏는데 參集者가約六千이엿다먼저憲法發布詔書의奉讀이잇고如左한決議를可決하고內田、濱田、砂田의諸氏로부터激勵的演說이잇고四時過散會하얏다

決議

一、淸黨의實을擧하야 國民의信賴에副하라

一、文武各各그分을守하야 綱紀를肅正하라

一、我黨은斷乎히議會政治의確立을期함

二法律案 樞府에諮詢

【電通東京電話】政府는十九日閣議에서今議會에提出할法律案으로決定한

一、議院法中改正法律案

一、裁判所構成法中改正法律案

等二案을同日午後樞密院에廻附하야諮詢手續을取하엿다

駐滿部隊交代

【聯合東京電話】二十日午前十一時陸軍省公表=今次西本部隊를滿洲에서歸還케하고그交代로서杉原本部隊를派遣하게되어今日上奏御裁可한후發令되엿다

人事‧集會

▲張燾氏(辯護士)十九日府內平洞八五의三自宅에서逝去

議會對策으로 政友質問者決定

國務大臣演說에對한

【電通東京電話】來二十三日再開議會本會議에서 國務大臣의一般施政、外交、財政演說에對한政友會의質問者入選에對하여는三土、島田、山口三氏等에게幹部와聯合協議會로부터 一任하엿는데 協議한結果十九日左와如히決定하엿다

第一陣 床次竹二郎『國政一般과 外交問題에關하야』

第二陣 東武『農村問題』

第三陣 大口喜六『財政問題에關하야』

第四陣 安藤正純『思想、敎育、社會問題에關하야』

第五陣 原口初太郎『陸軍國防問題에關하야』

第六陣 八角三郎『海軍國防問題에關하야』

諸氏를起用하기로決하고그他는情勢에應하야追加할터이다

世界的強力消化素 タカヂアスターゼ

타카지아스타-제

タカヂアスターゼ는. 單히澱粉 만의消化酵素가아님。

タカヂアスターゼ의發見當時는. 單純히强大한澱粉消化酵素인줄만알엇으나. 그後에諸學者의研究는홀로澱粉質뿐이아니라. 蛋白質. 脂肪을爲始하야約二十種에達하는消化酵素로된獨自의消化酵素인事를明白히하엿다。一方臨床上에잇어서의藥効도普通麥芽性지아스타-제와는比較할수업는差異가잇음을알게되엇다。

單히澱粉消化의性能에就하야볼지라도普通지아스타-제와는明白한差異가잇다。即タカヂアスターゼ가가지고잇는澱粉消化力의强大。强度의一定。効力不變等의特長을除外할지라도。오히려

タカヂアスターゼ는耐酸·耐알칼리性이强大함……

茶·珈琲·紅茶等의飮用으로惡影響을밧지아니함……

食鹽·醬油의添加로因하야タカヂアスターゼ의澱粉糖化力은顯著히促進되는等으로써 明白히麥芽性지아스타-제와그性能價値의差異를鑑別할수잇다……

(說明書進呈) 粉末、錠劑各種

東京·室町 三共株式會社

盜汗에 盜汗을停止, 心臟力을增大함

グリコナール 글리코날

特히衰弱한重病者結核患者神經衰弱者의盜汗에効果를奏함이速하며服用後一日大多數는三日乃至五日의服用으로目的을達할수잇다…… (說明書進呈)

SANKYO 三共

東京室町 三共株式會社

北長老宣敎會系 學校는縮少업다

宣敎會代表의發表內容

요사히야소교측경영학교가 미국의재정적원조가붓여의하게되야 폐교의운명을당하야 수십년간의장구한 력사와공헌이잇슴에불구하고 가석한경우에이르리라는 소문이자조들리는바 이에대하야북장로교(北長老敎)측에서는 동교회실행부장(實行部長)인 허대전(許大殿)씨가동교회를 대표하야 다음과가치동교경영학교 팔개교중일교도폐지안키로되엿다는것과 경영상황과장래에관하야 성명서를보사에보내여왓다 그전문을소개하기로한다

聲明書全文

근일신문지상에선교회(宣敎會)에서경영하는 학교에대한 긔사가 잇는것을보고 나는북장로선교회(北長老宣敎會)를 대표하야우리 선교회에 대한사실에관하야 몃말을하고저한다

본선교회내에는팔개교의남녀중학교가잇는데그중남학교가네곳기라는녀학교이다 남학교로는 경성경신(京城儆新) 평양숭실(平壤崇實)선천신성(宣川信聖) 대구계성(大邱啓聖)등사교이며 녀학교로는 경성정신(京城貞信) 평양숭의(平壤崇義)선천보성(宣川保聖) 대구신명(大邱信明) 등교이다

본선교회에서는 이상 팔개교를 경영할뿐이오 그외에 조선장로교회(朝鮮長老敎會)에서유지하는 보통학교와 유치원등이 잇스며 선교회에서도 뚜렷한학교를 보조한다 다른선교회와가티 우리북장로선교회 본부에서나오는경비감소가잇다는것은사실이다 금년도에는 이왕의 경비감소가 잇섯고 도금년사월일일부터 시작되는 명년도의경비에서도 약간의감소가 잇슬듯하다

그러나 북장로선교회는 절대로경영하는 학교중 한곳이라도 폐교식힐 계획은업다 작년여름평양(平壤)서 개최된년회(年會)에서 편성된 예산으로금년일년간은 각학교가 계속하도록 되엿다 그러고월권에 경성서개최되엿든 교육회에서도 팔교중일교라도 폐교식히지 안키로제의하엿고 또 교회전체에 잇서서도이구동성(異口同聲)의찬성을일엇다 그러므로 일이교또는 다수학교를 폐교식힌다는 소문은 잘못이다 그러나는이것이 학교를 유지식힐수도잇는것이 유지하려하며 영원히는 바이다 일교라도 폐교되지안는 동서에 각학교는직원 교우 학생 후원자 교회 일반 유지들의 협력 한지지를 절망한다 직원들은 헌신적으로 봉사하며 몃학교의교우들은 이미모교를위하야 진력하여왓스며 일층더 노력하기로명서하엿다 학생들도반하야나마 적지안이한 금전의기부를 맛기지안코도 후원자들도때때로원조를 마지안이한다 일반교회들도금전으로 만이협력하며 새로동정하는 유지제씨들도 날로증가하는중이다

일시적인 미국경제공황이 다소곤난을주나 이러한전선과 최선을다하고잇는 제씨의 노력아래 북장로선교회에서 경영하는 팔개학교는 영구히 유지될것이며 또기독교회 행식할것이다 현재본선교회에서 경영하는학교들은 선교회에서만 영구히 관리하려고는절대로생각지안햇다 최초부터조선인과선교회가합력하여 관리하며 지지하기를바랫스며 벌서그러되도록 진행되는중이다 또미구에 조선기독교인들이 이들학교들을 완전히관리하며 경영할수잇게되기를 선교회측에서는 간절히 바라는바이다

여하간 선교회에서 경영하는팔개학교중 어느일교이던지 폐지식힌다는말은 전부 사실이안이며 또무슨변경이 잇다하드래도 이에대한보고가 공공연하게 잇슬것이며 절대로숨겨두어 건설로만 권하여지게 하지안을터이다

大規模의部隊編成 越境襲擊을劃策中

梁瑞鳳、八十餘幹部招集會議 國民府의最近動靜

【新義州】 모방면으로탐문한바에의하면 국민부총사령 량서봉(梁瑞鳳)은 관전현 제오구하루하(寬甸縣第五區下漏河)지방에서 간부약팔십여명을 모으고협의한결과 일만관헌의 경계는극히 엄중한동시에 정예한무긔를갓고 잇슴으로 소수의부대만으로는 조선내습격이 자못곤난한즉 극번에는대부대를편성한후항자환인현경무국장으로잇다가반만군의령수가된서문해(徐文海)로부터 구입한다수한 무긔와탄약을가지고 일제히조선내습격을 결행하기로하엿다고한다

對岸輯安縣에서 軍資金을各地서募集

【新義州】 조선○○군제륙중대장저한두(鄒翰杜)가부하삼명과 반만군륙명을 더리고만주즙안현세이구부유가(輯安縣第二區富有街)에와서 조선이주민최죽삼(崔竹三)을사살(射殺)한것은긔보한바와갓거니와 그후동지 조선인이주민에게 군자금팔백원을 오일간이내로 납부치안으면권부 토벌하겟다는 협박문을보내고 또일월십일 동현제삼구 냉수천자(第三區冷水泉子)에 부하삼명을 다리고와서당지 조선인 백가장김동진(金東振)에게 군자금일천원을강청한후 최창진(崔昌鎭)을 붓들어갓슴으로 당지조선인 주민들은만흔공포를 늣기는중이라 하며또 일월구일에 국민부 공안소대장(國民府公安小隊長)윤동국(尹東國)외십삼명이 즙안현제륙구회귀자(花甸子)에와서조선인기독교 권도사전모(田某)의 집에 침입하야 부근에잇는 유력자삼명에게서 군자금 이천원을요구하고 현금소양(小洋)이백원을징수한후 환인현횡도천(橫道川)방면으로 갓다고한다

士兵이合作 反滿運動協力

【新義州】모처정보에의하면반만군수령 우승무(于勝武)장해(長海)해락(海樂)천자(天宇)로북풍(老北風)쌍호(雙虎)홍산(紅山)등은 대동단결하야 반만운동을 조직적으로 진행하고잇다는데 지난십팔일오후 칠시경에는 관전현(寬甸縣)제사구대평구촌서곡사(大平溝村西谷寺)지방에 부하를파송하야 만주국인부호 왕성풍(王盛豐)외 사호에서 대양칠백여원과 긔타다수금품을 빼아서갓다 일이 잇슴으로부근일대에 인심은극히 불안하다고한다

覺皇寺成道紀念

시내수송동 각황사(市內壽松洞覺皇寺)에서는 도라오는일월이십이일이 구력십이월팔일이 되는고로 이날이 석가세존의성도하신날이라하야 긔념동화회와강연회를 개최한다는데 일자급연제와씨명은아래와갓다한다

一月廿一日午後七時半 童話會
금송아지 申琬均
이상한광고 張順謨
고래와쌀나무 金泰治

一月廿二日午後七時半 講演會
釋尊成道의大義 金敬注
吾人의成道觀 崔英煥
久遠의光明 金泰治

魔窟을再次襲擊 阿片吸食團을打盡

◇鍾路署繼續大活動中

석간속보=이십일아츰부터질풍신뢰적으로아편밀수밀매흡식단(阿片密輸密賣吸食團)검거에착수한 종로서사법계에서는 동일오후까지 태평통(太平通)이정목 삼백오십이번지와 칠개소를 습격하고 조선인남녀 십여명과 태평통 이정목 삼백오십이번지 중국인 왕합권(王閤全)(三)장명과 전후이십여명을 위선검거하엿다 그러고 증거품으로밀매에사용하든 저울과흡식긔(吸食器)와 아편(阿片)이십여근을압수하엿다 그들은 태평통 이정목 삼백오십이번지와 가튼데는 표면에는복려성화점(福麗成靴店)이라는 당당한간판을걸고 이층에는 마굴을버리고잇스면서 수사대가 습격하면 벌서아래층에서 암호로서우층에 알리면증거품을 감추고혹은 도망하는등 그럴락방법이교묘하야 검거에매우 고심하엿스며 도망한자가만타고한다 또는 지하실에서 대대적으로 흡식기를 제조하고잇다가 검거된데도잇다한다 횡전(橫田)부장이 인솔한 수사대는 아즉도계속하야 조선인측협의자를검거하고잇다

貴族院의意向 小作令即行論

農村救濟에緊急타고

【電通東京電話】 조선소작령(小作令)제정에 관하야 귀족원(貴族院)각파에서는각방면에미치는바 영향이막대함으로 그추세를 중대시하고잇는바찬부(贊否)의의견은여전대립되야 잇스나대세는직행론(即行論)에기우러지고잇는듯하다 유력한방면의 찬성의견은대략다음과갓다한다

一、총독부로부터 발표된 요강(要綱)을 보건대 우선그러한 정도이면 점진적(漸進的)으로인정하고 직행하여도 상관업스리라고 생각한다 조선농민의 대부분을점령하는 소작민은 리조시대(李朝時代)의 가혹한 소작관습에저저와지금 그구제수단을 강구하지안으면 화(禍)를 영구히끼치게될상태에 잇슴은식자(識者)가 모다인정하는바이다

一、이번소작령은 이목적을달함에잇서서 만전(萬全)을 기한것이라고는생각되지안으나점진적으로식민정책(植民政策)의리상을 실현하는 의미에서 찬성을표한다

一、부재지주(不在地主)의일본인과조선에재주하는일본인지주측에서는 반대의향이 농후한듯하나 종래의리득만 생각하야 조선농치상의 대문제를 좌우하는수가 잇다면 제재를 가하지안으면 안된다 종래는 지주조차 소작인과의 관게가 일본의 그것에비하야 극히불안정하며 또중간착취계급(中間搾取階級)의 존재로극히불리한지위에 잇는소작인에게는 일본에 소작령이아직실시되지 안이한사정과는 본시부터 별개로 생각하지안으면안될것이다

海外同胞들健在、奮鬪한다

延專李順鐸氏歸來談

본보에 세게일주기(世界一周記)를 련재하든 연희전문학교상과 과장리순탁(李順鐸)씨는 약구개월동안 세게일주를 하고이십일오후 다섯시 경성역도착으로 조선에 돌아왓다 리교수는 경성역두(京城驛頭)에서 기자에게 다음과 가치 간단한감상담을 이야기하엿다

구라파각국의정치정세는신문에 나날이 보도되는바와가름으로더자세한말은 이제 다할수업는바이다 각국주요한 대학에우리조선학생이 대개 류학하고잇서서 다상당한 대우를밧고잇고 그우에도 장사하는 사람이만타 미국에가서 고학하는 우리조선학생들의 지내는형편은「루-스벨트」의 경제정책으로 말미암아 이전보다 경기가 다소회복되여 그들생활도 좀나서진모양이다 그러고 또「하와이」에잇는 동포들은 농사보다요지음에는 장사들을 만히하고잇는데 미국본토에잇는 동포들보다는훨신 생활정도가 나은듯하다 어느나라에잇는 동포들이든지다들 고토를 걱정하고그리워하고 잇는것은 다름업다

사진은경성역에나린리순탁씨

選擧違反으로 道議員被檢

海州警察이取調中

【海州支局電話】 지난십구일오후에 해주경찰서 고등계에서는 황해도경찰부지휘로 아연긴장하야 활동을개시하엿는데 사건인즉 해주(海州)시내에서 황해도도평의원 선거위반(選擧違反)사건의혐의로 작년시월경에 고발되여 세간의이목을 집중하고잇든 해주의백만장자 김상돈(金相敦)씨의 장남으로서 현재 황해도도평의회의원 김광녕(金光燁)(三)씨외에 이에관게자김모외에사오명의가택을수색하는동시에권긔오륙명을전부검거하야고등게 주임이 엄중히취조를 진행하는중이라한다 사건의내용은 비밀에부침으로 진상을아즉알기어려우나 작년도 평의원선거가 잇는당시에 김광렵씨는 다액의 운동비를 쓴혐의라고한다

慶南草溪에 大火

【草溪支局特電】 합천군초계면중리(陜川郡草溪面中里)에서는 십구일오후세시반경에 큰불이이러나소방대가출동하야진화에노력한결과 동여섯시 까지 에십오동이 전소되엿는데 게속 연소중이라한다

日曜講話

◇覺皇寺(午前十一時) 天中天과聖中聖의釋尊 金泰治
◇河橋敎會(午前十一時) 朝鮮基督敎에進興方法 朴鉉雨▲(午後七時) 勉勵會獻心禮拜 李完模
◇勝洞敎會▲(午前十一時)「갈최인生活」 金禑淳▲(午後七時)「內在的生活」 黃貴淑
◇中央敎會▲(午前十一時) 만적한복음 邊永瑞▲(午後七時) 歲月의價値 高明宇
◇英語講習院(午後三時) 英語講話 徐培達
◇貞洞敎會▲(上午十一時) 基督敎人의使命 金永燮▲(下午七時) 現代的心理와事業 洪秉璇

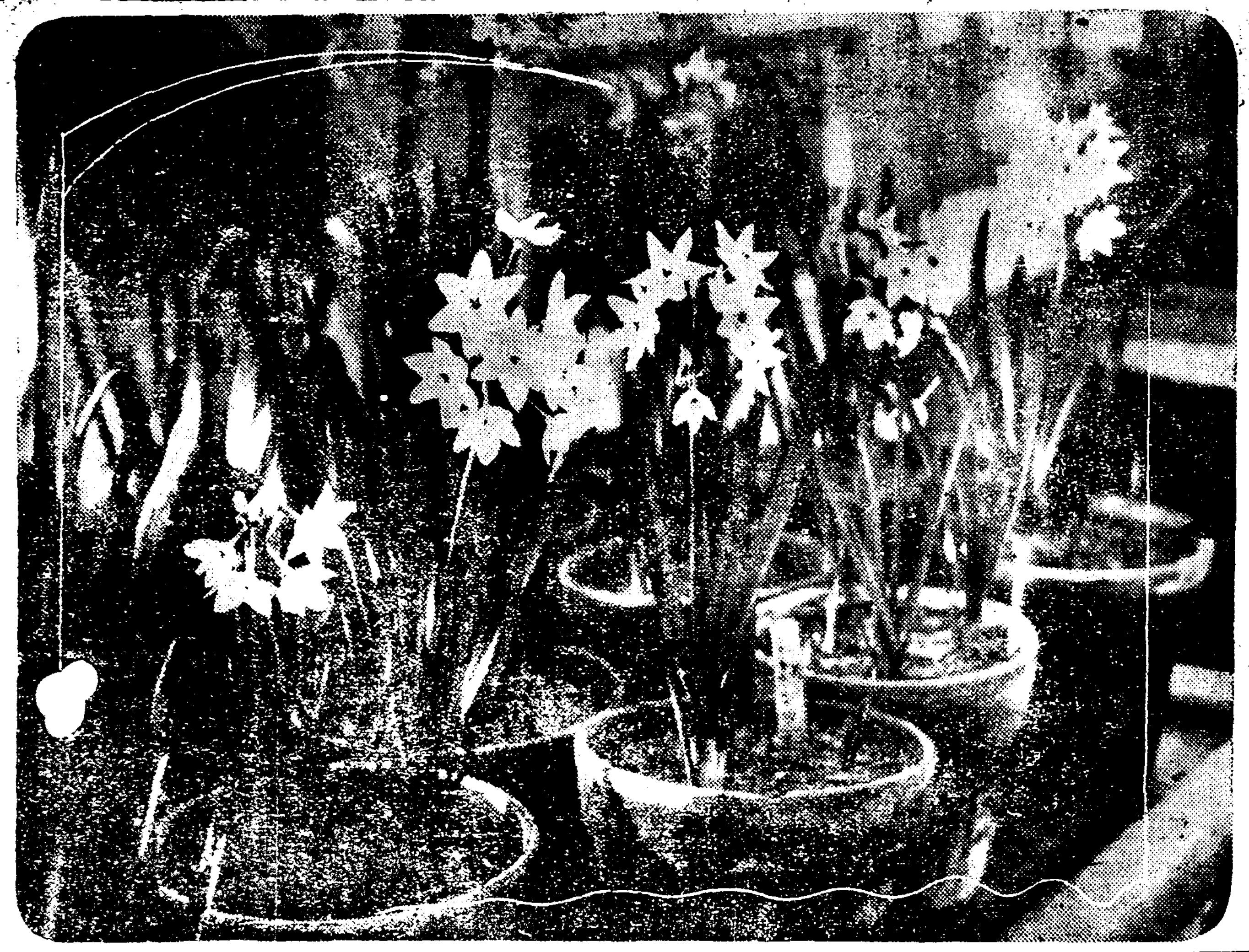

◇…들창안의수선화아가씨네

本報愛讀者 甲戌年成首 幸運券

當籤番號發表

五等二千人中百人【第五回】

291604	282998	285955	51312
190108	52863	9337	7865
6449	291581	4127	288520
35919	292619	1334	292776
130[illegible]3	69	135415	6120
33595	6543	291346	52242
25918	20421	290650	52885
201710	247	38147	11242
290645	294873	8091	2576
296523	18174	51934	13650
14097	6717	296280	21852
3560	22653	55295	201369
285125	913	292503	296980
20801	7428	294897	102175
6433	91652	49348	282191
27203	290921	287630	14412
280567	37102	297235	3642
284005	295691	18563	2497
289231	21425	168207	10882
280448	296835	26896	65950
49956	36223	1258	297985
285108	282369	298090	297262
6864	298119	113778	53496
15463	7101	2518	20236
168257	287651	4669	287605

運動競技

崔·文兩君의猛躍 新義州三務校優勝

次位는徽文·新高 릴레이는新義州高普優勝

朝鮮體育會·白鞘滑氷俱樂部共同主催의 第二回全朝鮮中等學校對抗氷上競技大會는 二十日午後一時부터 漢江人道橋위편 新設링크에서 擧行하엿다 嚴寒으로始終「콘디숀」은 極히不好하엿스나 全種目新記錄을作成한것은 큰收穫이엇섯다 千五百米와 五千米에는 徽文高普의 崔炅洙君이 中等新記錄으로 二種目의選手權을 無難히 獲得하엿스며 新義州三務學校의 文貞烈君은五百米·一萬米兩種目에 亦是 新記錄으로首位를占하엿다 人氣의焦點인二千米릴레이는 新義州高普軍이 新記錄으로 再次優勝을하엿스며 各校의得點數로는 新義州三務軍이强을물니치고 三十點의最高點으로優勝하엿다

【夕刊續報】 全朝鮮中等校 氷上對抗競技大會의夕刊記載以後의記錄은 다음과갓다

【五百米】【F組】▲1韓錫恩(新高)56秒1 ▲2崔性熙(徽文)58秒
【G組】崔龍篆(新高) 55秒1
【H組】▲1金應浩(新高)55秒
◇崔炅洙(徽文)君과金君의接戰을豫想케하드니 崔君斷然리-드하야 約十米압세엇다가「라스트카-브」에서 앗갑게 崔君너머저失格
【I組】▲1金昌根(三務)54秒
【J組】▲1毛麒春(海高)59秒2
【K組】▲1丁海承(二高)70秒 ▲2李龍熙(京農)
【L組】▲1崔昇熙(海高)62秒2
【M組】▲1金永河(中央)55秒4
【N組】▲1金成龍(徽新)56秒1
【O組】▲1金周濂(二高)60秒
【P組】▲1尹泰圭(海高)59秒▲2金富潤(中央)顚倒
【Q組】▲1康義弘(崇中)55秒
【R組】▲1孫成厚(三務)56秒1
【S組】▲1李忠煥(崇中)56秒3
【T組】▲1李東昇(崇中)67秒
【U組】▲1李潤甲(永生)68秒4

◇五百米入賞者 ▲一等文貞烈(三務)▲二等金昌根(三務)▲三等 康義弘(崇中)▲四等金應浩(新高)▲五等崔龍篆(新高)

【五千米】(써마렛코-스)
【A組】▲1崔順七(海高)10分31秒 ▲2韓錫恩(新高)10分45秒 ▲3金貞河(三務) 11分03秒 ▲4崔龍篆(新高) 11分04秒
【B組】▲1崔炅洙(徽文)10分16秒2 ▲2金永河(中央) 10分19秒4 ▲3金昌根(三務) 19分30秒 ▲4柳赫來(新高)10分50秒2
【C組】▲1金應浩(新高)10分37秒1
▲2文貞烈(三務)10分50秒4
▲3白承哲(中央)11分3秒4
▲4李潤甲(永生)11分12秒4

◇五千米入賞者 ▲一等崔炅洙(徽文)▲二等金永河(中央)▲三等金昌根(三旅)▲四等崔順七(海高)▲五等金應浩(新高)

【千五百米】【A組】1張基福(徽新)3分12秒
【B組】▲1朱泰鉉(養正)3分36秒4
【C組】▲1鄭康彥(新高)3分1秒
【D組】▲1康義弘(崇中)2分58秒 ▲2玄孝燮(培材)3分22秒3
【E組】▲1金應浩(新高)2分57秒2 ▲2洪性熙(徽文)3分14秒
【G組】▲1崔炅洙(徽文)2分51秒(中等新記錄) ▲2崔龍篆(新高)3分6秒
【H組】▲1金永河(中央)2分51秒3(中等新記錄) ▲2文貞烈(三務)2分59秒1
【I組】▲1南命鎬(一高)3分11秒2
【J組】▲1金昌根(三務)2分56秒4
【K組】▲1萬鍾欽(養正)3分20秒
【L組】▲1文貞烈(三務)2分52秒2
【M組】▲1尹泰圭(海高)3分17秒1
【N組】▲1韓錫恩(新高)3分3秒
【O組】▲1金周濂(二高)3分24秒
【P組】▲1崔永信(培材)3分17秒1
【R組】▲1李忠燮(崇中)3分4秒1
【S組】▲1宋熙道(崇中)3分6秒

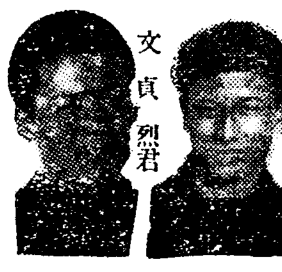

崔炅洙君 文貞烈君

◇千五百米入賞者 ▲一等 崔炅洙(徽文)▲二等 金永河(中央)▲三等 文貞烈(三務)▲四等 金應浩(新高)▲五等 康義弘(崇中)

【萬米入賞者】▲一着文貞烈(三務)21分02秒3(中等新記錄)▲二着崔貞洙(徽文)▲三着金觀浩(三務)▲四着金永河(中央)▲五着金容義(徽文)

【二千米릴레이入賞校】▲1新義州高普(3分41秒)▲2新義州三務校▲3崇實中學▲4徽文高普▲5中央高普

登錄商標

담기침 천식

一年의健康은 爲先咽喉부터

臨床名藥龍角散

感氣流行期에드러、가장警戒할담기침、천식、이流行되엿다。該病을 그저두면는肺炎、肋膜炎、肺結核等의餘病으로變症하야、遂에는 것잡을수업는 重病에빠지는것이다。그러면조곰이라도、담기침、천식、의氣味가잇는때는、무엇보다 爲先 龍角散을 服用하야、本年勞頭의覺悟로定하시라。

鶴의이야기
鶴이란鳥는、非常히咽喉를重寶히녀이는鳥입니다。鯖魚等을먹어도、萬若모래가무덧슬때에는、다시口外로배터서、잘씨서먹는것입니다。또、雪氷과바람이부는方向으로는決코목을돌니지안슴니다。人間으로말하자면咽喉衛生家라고말할수잇겟지요。그럼으로、鶴은[illegible]千年이라함니다。人間이라도長壽를하고십흔사람은、亦是咽喉衛生을第一로하지안으면안됨니다。人間이나鳥類나이것이動物學上의原理임니다。

龍(용)角(각)散(산)

近日、外出에 龍角散을携帶함이 咽喉衛生家의 大流行으로되엿슴니다。

이러한분은必히試驗하시라

●담으로恒常콜록콜록하는사람
●천식으로그렁그렁숨차는사람
●기침자조나서밤에편히자지못하는사람
●流行感氣에서되는담기침나는사람
●肺病으로恒常힘업는기침나는사람
●담에臭氣를띄고가끔피석기는사람
●音聲쇠이고또는咽喉압흔사람
●百日咳또는홍역기침의小兒

其他如何히頑固한呼吸器疾患의담기침에도大效
一二週間繼續하야服用하시면其効果顯著하다

正價
四日分 三十錢
八日分 五十錢
十八日分 一圓
四十日分 二圓
六十五日分 三圓

▽全國藥店에有함△

東京市神田區豊島町 藥劑師 本舖 藤井得三郞
振替口座東京九一番 電話淺草

B5-9

定州郡農會費의 再徵事實續續判明
被訴、被打等으로 醜態演出이 頻頻
社會輿論極度로 沸騰

【定州特派員發】 정주군농회에서는 금년에와서 팔년간이나 나려체되여온 농회비를 일제히 강제차압징수중인데 팔년간이나 태만하든당국에서 농회비 삼십전에 과태금십오전 독촉료십전 합오십오전이라는농회비의배나 징수함은 넘우가혹하다는 비난이놉흔이때에 긔납자라도 령수증만업스면 다시밧처야하는 재징사건이비일비재로농회당국의 추태를여지업시폭로하고잇다

재징또는 긔납자에게 독촉장을발부한것이 긔자단의 현재조사에만의하야도마산면(馬山面)에 예삽섭여건갈산면(葛山面)에이십여건 기타각면을통하야 십여건식은될터는현상이다그동안 군민의여론은 비상히 비등하고 잇는데더구나마산면의재징에대한고발사건과 신안면(新安面)의긔납자에게 차압갓다가 피타사건이며각동구장을 중심동시켜령수증과 독촉장을 거두는동의추태는매거키어려운현상이다

定州記者團서 調査에 着手
定州署서도 活動開始

별항농회비 재징문제에 대하야 정주긔자단에서도 대책을 강구하든중 각면에긔자를 파견하야 엄밀조사중이며 군당국에 선우흔 권찬배 백긔형삼씨를파견하야 질문케하얏다 정주경찰서에서도 단연활동을 개시하야그진상과증거수집에노력중이라한다

『一般의 被害甚大 調査後斷然處置』
定州署 三浦署長 談

『우리도방금 엄중조사중이나 조사만끗나서 증거만한실하면 단연처치할방침 입니다 당국의 문서정리를 태만이안 책임은 물론 이번사건이금액은 적다하여도 그피해가전군적임에는 놀나지안을수 업습니다

지금현상으로는칠팔년전에 긔납자라도 령수증만 업스면 다시밧처야하니 이중상중의 손해를봄은 애석한일이며 농회의 불합리한처사입니다』운운

『別問題업소』
佐佐木庶務主任 談

별항사건으로 군수를 차즈니 맛츰려행중임으로 좌좌목서무주임이 왕방한긔자에게 『재징과 긔납자에재독촉은 문서정리의 착오요 그책임문제는 군수가부재중임으로 말할수업소 이런사건을 긔자단에서 떠듬은 정주의평화를곤란하는 것이오』운운하며긔자단을모욕하는 폭언을할뿐만 아니라 일체책임답을회피하며 분개한태도를보일뿐이엇다

『千不當萬不當 重大社會問題』
金道會議員 談

『얼마전에마산면 박모와갈산면김모 백모등과 기타수개면에서 독촉장과 령수증을가지고 와도된일도 잇엇소오늘전군물정을 초연케하고 군민이행정당국을 불신임 하게되엿스니 이런불상사에 대하야당국자로서는 단연인책하여야 할것이라 나로서도 도당국에진언은 물론 때를보아정주군면행정에대한 비판연설 이라도 하야관기숙청과 행정의 쇄신도모에로력코저 하는바외다』운운

長城協組總會

【長城】 호남선장성역전(湖南線長城驛前)에잇는 장성협동조합(長城協同組合)에서는오는 이십오일오전십시부터장성로동조합회관에서 제이회림시총회를개최하리라는데 회원전부가모여주기를바란다고한다

白龍公普認可
二月一日開校

【平康】 일면일교제당국방침에의하야평강군현내면(平康郡縣內面)에서는 저가내 공보교설치인가원을 총독부 당국에제출중이든바 지난달 십오일원부로 인가지령이나려여 방금개교준비에 분망중인데 교명은백룡공보(白龍公普)로당분두학금으로 현재공회당을가교사로 하야 오는달초하룻날부터개학하려고 생도를모집중이라한다

陜川에또大火
二戶三棟全燒

【陜川】 십팔일오후구시경경남합천군합천면합천동강점바우(姜點岩)의집에서 그의모친마악이(馬岳伊)(五二)가군불을너어두고 이웃집에놀너간틈에 불이나서그집을전소하고 이웃집인박씨(朴氏貞)의 집까지 연소하야 합천소방조원의 필사의 로력도 소용업시 이호삼동이 전소되고 동십시십분경에진화되엿다한다

忠南道內陸地棉 産額五十餘萬圓
比昨年度萬餘斤增産

【大田】 충남도내에소화팔년도 륙지면(陸地棉) 작부면적은 일만정보로 일반당사십근 총생산액 사백만근예정인데 당초에 사백만근을목표로하고 판매를장려하여온것이 지난 십오일현재로 벌서사백일만근에 달하야 이것을가격으로환산하면 실로오십이만원의 거액의 호성적인바 현하빈약한농촌경제에 비상한도움이 되엇다고 볼수잇다하며 첨년도생산고 삼백삼만근에비하야는 약만여근이 증산되엿스며 도내각군 판매수량을볼때 대전의 칠십삼만팔천여근이최고이엇다고한다

公債僞造團 檢事直接取調

【元山】 긔보=원산부 공채(公債)위조단대사(大社)등세사람은 사건의진체를 원산검사국사전(寺田)검사가직접취조하기로하엿다한다

共靑再建關係者 姜壽求永眠

【洪原】 조선공산청년동맹재건사건으로 경성을 중심으로활동하든강수구(姜壽求)씨는작년정월초순에 경성동대문서에 피검되엿다가 함흥에 압송되여만일개년간이나 엄중한 취조를밧어오든바 병으로 작년십이월십

女僧房에 怪漢侵入

【全州】 전주군상관면(全州郡上關面)에잇는 대성사(大聖寺)는 녀승이잇는곳인데지난십칠일 오후열시경에 괴한수명이 침입하야 금품을요구하는등 이르지못한 행동을하든중 이급보를접한 당지주재소에서는 즉시현장을 추격하얏스나 벌서괴한은 자취를감추엇슴으로 그대로도라왓다는데 그곳에잇는 녀승은 아즉도 이십이남짓한김정혜(金貞慧)박영수(朴泳洙)두녀자이라고한다

小作權移動頻頻
東拓自作農創設計劃의 餘波
清道郡內에人心恂恂

【清道】 동척회사의자작농창정계획은 이미보도한바 어니와 이계획으로말미암아 파생적으로 생기는농감게장의 소작권이동회책이가장 음침하고가장 대규모로 진행한다는대 십오년이지나면 자긔토지가 된다는욕심에 혈안이된 중간계급이자긔자신의 배를채우기위하야 청도유천등지에는 약삼십두락의 이동이 생길모양이고 화양섬내에는 소작인의회사 컨담이 팔십두락에불과하나게장은친척중으로 구십오두락을청령하야행방불명자도명의만은남아두어어부의리를탐하려는심산이려한데장긔간을두고 내려오는 현소작인도 신입서에 일흥흉배려하고 문부상소작권과 사실상 경작소작이 부합치 아니한부정사실이 폭로되엿다 풍감동긔는 자작농창정년부금이 소작료의 삼할내지오할이되겟다는 허무맹랑한 소문을컨파하야 소작인의 소작권포기를기다려 신긔한술책을 쓰는 사실도개재한 모양으로 이와갓흔혼잡에서 만약당국의 철저한 간섭이업다면 회사의자작농、창정계획도 현재자긔 힘으로소작하는 빈농계급의 리익이되지아니하고 그빈농계급을착취하는 중간사음배의리익만도아 주는 결과에긋칠것이라고 현재 청도 소작인은인심이 매아흉흉 하다고한다

明年度咸南土木費 百五十六萬圓餘
賦役人夫百七十餘萬名豫想

【咸興】 함남도에서의금년도토목사업으로 이미본부에서 정식지령을 바든것은 총액일백오십륙만오천원이며 그중 도비직할부가 일백삼십일만원 국고보조가이십오만 오천원이며 그에요할부역 인부는총 일백칠십오만인이라한다신규사업은아래와갓다고한다

北青南大川　洪原西大川　西湖津修築　一二三等道路改修　元山港改築　咸興下水道　端川上水道

愈出愈奇의 凶計로
遞信局所有의 傳書鳩捕捉
十二日江華에서

【江華】 강화군하도면사긔리(江華下道面沙器里)팔십륙번지 김수만(金守萬)(四一)은지난십이일부천군영종도(富川郡永宗島)압흘지내갈때에바로압바다우에 비닭이가떠잇슴으로발견코잡아보앗는바이는보통비닭이가아니므로동리주재소에고발하여비로소 전서구(傳書鳩)임을 알게되엿는데 각환의번호는 팔천사백륙십삼호로 체신국(遞信局) 소유임을알게되엿다한다

勸業債權의 契約金騙取

【仁川】 고양군숭인면돈암리(高陽郡崇仁面敦岩里)에사는양창국(梁昌國)(二六)은권업채권판매원이라자칭하고부천군오정면오곡리(富川郡吾丁面吾谷里)에사는 한긔학(韓基鶴)외 이삼명에게 권업채권을 판매한다고계약금을 편취하엿다는 혐의로방금인천경찰서에서 엄중취조중이라한다

咸州地方에 僞造銀行券

【咸興】 근일함흥지방에는조선은행권 일원짜리위조가 만하 떠도는데 수일전 함주군 상긔천면오로리(咸州郡上岐川面五老里) 최서영(崔瑞永)이경성에 보내려고 우편소에서 십원위체를 불출할때 그중 일원짜리 위조 조선은행권을 발견하엿슴대 매우정밀하여 얼는보아서는 몰으며 리면(裏面)의 인쇄가좀 불명할뿐이라고한다

江原北部五郡에서 稅務署의爭奪戰
平康이適合地로輿論一致

【平康】 조선의 세제(稅制)가 개혁됨과 함께오는구월부터 신설될 전선(全鮮) 구십구개소의 세무서(稅務署)는 위선삼사군식을 모아겨우한개소식을 두게되는데따라 자연각지에 일허나는 그쟁탈전은 날노맹렬해가는현상인데 강원도북부오군(철원 김화 평강 이천 회양)에서도 암암리에 각각필사동이 진행되나 지리적(地理的) 교통상(交通上)으로보아 평강군갓치 리상적 합당한데가다시업다는 일반의여론이 매우놉흘뿐아니라 당면평강으로 결정될것이라는 설이 자못놉다고한다

電氣發動船 盜乘逃亡

【麗水】 지난십사일오후열시경에려수군거문도항(巨文島港)에서는 고기잡이를 갓다와서항내에매여둔 동지일본인교본(橋本)의소유전긔발동선 (電氣發動船) 한척을엇던자가사람업는틈을타서 그만타고 도망을하고 말엇슴으로 당지경찰관 주재소에서는각지에수배를하고 잇스나아즉종적을알수업다한다

雲峴宮의 봄
琴童 作　一九 山 畵

廿二의六

대원군을 불신례(不臣禮)로 대우할것

운현궁에는 홍마목을 세워서 궁에 출입하려면 대궐의 허락을 맛도록 할것。

대원군의 지위는 임군의아래 대신의 우에—즉 대군(大君)과 동렬에 두고 그출입에는 三군의 군사로 호위케 할것。

긔린흉배(麒麟胸背)에 옥대(玉帶)를 정복으로 할것。

一체 정치에 간섭치 안케하고 단지 임군의 생친으로서 존경케 할것—。

—홍선 대원군의 금후 개절에 대하여、이러케 작정하여、이밤의 회의를 끗내엿다。그러고 원상 정원용과 좌상조두순에게 미리 양해를구해서 내일 대비 어전회의때에 들림업시 이대로 결정을 하기 위하여 이미 밤도 기펏스나 하옥이 직접정원용과 조두순을 찻기로하고 그밤은 해여젓다。

길의 순세에 의해서、하옥의 란평교자가 바야흐로 조두순시댁 소슬대문압에 노히려할때에 대문이 삐그걱하니 열렷다。그러고 그런로는 웬사람이 하인에게 좌초롱을들리고 나왓다。

조대비의 조카 조성하엿다

하옥은 가슴이 뜨끔하엿다。벌서 홍선의 손이 조두순에게 펴진것을 직각하엿다。

『대감 어떠케 밤도 기펏는데……』

근엄하기 짝이 업는 조두순은 책상아페 자리를 잡으면서 하옥을 마저다。

『밤도 기펏지만 내일 회정당에서 열릴 중대한 어전회의때문에 그의론을 좀하려왓소이다』

두순은 눈을 구을려서 좌근을 처다보앗다。

『어떠한 의논이오니까?』

『다름이 아니라 내일 일에대해서 대감의 의견을 좀알아보고저……』

『의견……우리게 무슨 의견이 잇겟습니까?대비전마마의하교가 게신대로 시행할다름이지 선자가 외람되히 무슨 의견을……』

당찮은 말아라는 뜻이엇다

하옥은 말ㅅ머리를 돌리지 안흘수가 업섯다—

『그럼 대감홍도의 의향은어떠오니까?』

두순은 머리를 숙엿다。그러고 한참을 생각한 뒤에 한마듸씩 한마듸씩 끈허서 똑똑히 대답하엿다—

『방금도 대비전마마께옵서승후관 조성하를 보냅서서、무르시기에、이러케 게상햇습니다。홍선대원군은 주상전하의 생친이시매 허수로히 대접은 못할것이로되、또 나라에는두 임군을 들수가 업스니、조로록 처분이 젭시샤고』

『그밧게는?』

『그밧게는—』

말을 끈코 두순은 다시생각하엿다。잠시 생각한 뒤에、두순의 입에서 나온 말은 하옥의 질문에 대한 대답이 아니엇다—

『대감은 홍선대원군을 어떠케 보십니까?』

『?』

『무서운 지력을 가진 사람입되다。내 혼자의 생각으로서는 내일 어전회의에서대비전마마께 홍선대원군의 섭정을 간원하랴고 합니다』

하옥은 입을 딱 버렷다。

홍선의 손은 벌서 이근엄착실한 조두순까지 굴어 잡은것이엇다。어느틈에?그것은알수업스나 하옥은여기서맹연히 이러서는 거인의 그림자를분명히 직각하엿다 눈을감은때는 천하가 요동을 할지라도 아는체도 안하지만 한번 눈을 뜰때는 좌중우를 천하를 위복시키는 무서운 위력을보앗다

조두순에게서 달가운 대답을 듯지 못하고 하옥이 다시 평교자를 달려서 원상정원용의 집으로 가매 하옥보다 먼저 정원용을 찻고 지금 방금 돌아가려는 조성하가 하인을 압세우고 원용의 집에서 나오는 즈음이엇다。

좌근은 원용을 찻지안코 교자를 돌이켯다。성하가 먼저 다녀간 뒤에 인제 원용을 찻는다야 쓸데 업슬것은、아까 조두순에 이미게서경험한 배엇다。 만월을 우러러 보며 자긔집으로 평교자를 달리는 동안、아 노상의 입에서는 연하여 장탄식이 나왓다。

二月號・本日発賣
婦人公論

謹輯 皇太子殿下御誕生記念 若き日本画報

別冊附録 一流大家数十名指導 新女性案内

春です! 蘇々たる乙女の心は、何を目論んでゐるのでせうか?これから始める人へと新しい女性案内が本誌の別冊附録として一流大家十數名の執筆になつてゐます。これさへ御覧になれば、その正しい指導と指針とが満足をもつて得られます。

親の權利・子の義務
親も子の心に生きよ!! 家出した諏訪根自子さん

諏訪根自子さん、彼女の天才は、廣く天下周知の事であらう。その根自子さんが、父を棄て、お母さんと一緒に家をくらました事件は、一體何故にこの怪事がおきたのであらうか。……

★家出した諏訪根自子さんと語る……本誌記者
★根自子さんの父頭太郎氏への手紙……鈴木鎭一

貞操と女の幸福 一問一答
▽鶴見祐輔氏に「貞操問題」を訊く……本誌記者
▽水谷八重子さんに問へば「心の貞操」……本誌記者
新時代の貞操……谷川徹三

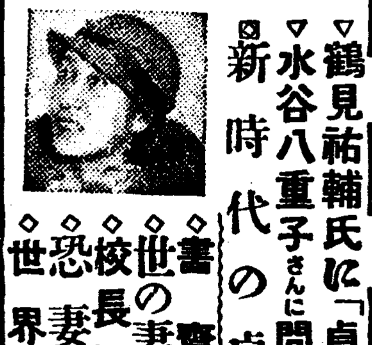

☒書齋閑話……德富蘇峰
☒世の妻君に告ぐ……嶋中雄作
☒校長疑獄(人情月評)……岡倉由三郎
☒恐妻人情話……平山蘆江
☒世界の動き……清澤洌

私の結婚は轉向か 前進座スター 山岸志寿江
前進座のスター山岸志壽江さんの涙ぐましい日頃の奮闘を知らない人はないであらう。芝居道以外に一さいを顧みなかつた彼女も、遂に心の底から彼女の結婚告白をしてゐる

★歷代皇太子のお話……平野嶺夫謹記
☒新皇子さまに奉仕するほまれの御乳人
☒大使として女權論者としてのコロンタイ女史……秋田雨雀
☒女性時評(農村女性の煩悶/有閑女性の勞働投げ賣り)……山川菊榮
☒未亡人を守る法律……片山哲

★貴族階級の顚落……南田丘馬
【批判】貴族社會の生活と道德問題……前田多門
【批判】生活權指導權を失つた貴族……高良富子
☒アメリカの青春生活から……出淵大使令嬢 出淵隆子
☒ラグーザお玉自叙傳……清原玉女
☒六年間悩んだ神經痛を根治するまで……太田保子
☒怖ろしい鼻血の話……醫學博士 田村弘臣
☒誰にでも出來る婦人の健康マッサージ法……大淵徳市郎

□口繪・アート・グラビヤ
□御代の春
□二月の花曆
□私の好きな場所
□踏破す樹氷萬里
□二つの世界
□十九の春
□職業婦人のスーツ
□靜かなる日のポーズ
□失樂の望遠鏡
□未婚男女交際法
□水谷八重子のハムレット
□映畫と演劇「街の灯」

丸山定夫と別れて また離れて生きる……細川ちか子
嘗て本誌上に掲載された「おちかは寢てゐる丸山定夫は自殺した」の一文で、女性の涙と同情を惹いた二人のあれ程睦じい仲がその末路をこの淋しい文字に乗せやうとは?人生愛慾の好讀本ではある

川崎弘子さんの結婚と私……飯塚敏子
蒲田の川崎弘子さん、下加茂の飯塚敏子さん、松竹東西の名星が、一人の男性を中心にしてお互ひの戀を語り、二人の友情をまで語るのです早春好個の大讀物です。

★和服を洋服に作り直す新工夫
▽大島を利用した華かなアンサンブル……土屋許子
▽一ツ身友禪で作つた子供のガウン……渡邊素
★簡單に寒さを防ぐ私の新工夫
▽紙子と絹の丁字帶……花柳壽美
▽極細で編んだ襦袢と下着……彌生ひばり
▽洋服の下着として……小澤靜枝
▽冬服は長目に 吉行あぐり ▽毛糸のシュミーズ……マスケート
☒銀器・漆器・アルミ類はかうして藏ひませう……鈴木猛雄

成績の惡い子供の勉強のさせ方……霜田靜志
戀はデパートの中に咲く(百貨店員とマネキンの寢棺心中)……森長雄
死刑囚の妻はどう世に生きたか……水町恭一
世の白眼冷酷の中に、淋しく生きる死刑囚の妻!!それはどんなに辛いことか!而も彼女は人生を希望して生きる方が樂で苦しいと云ふ。薄幸に泣く人への激文!!

實話 晩婚者の悩み
☒婚期を過ぎた女教員……數馬みよ
【批判】努力によつて愛を生かせ……小田切やま子
☒迷信故に婚期を失ふ……君塚幸子
【批判】も少し積極的であれ……小田切やま子
特選實話 こんな場合でも離婚出來ないか
▽精神病者の妻は悩む……賀瀬雪野
【批判】精神病は第二の理由……片山哲
▽虐待をうけても離婚出來ないか……愛知淑子
【批判】離婚出來るわけ……片山哲

★大評判の小説欄★
樹氷(矢島堅士畫)……大佛次郎
春の逃げ水(鰐谷虹兒畫)……吉田絃二郎
黄菊白菊(岩田専太郎畫)……細田民樹
青春音頭(小池巖畫)……サトウハチロー
憎しみの坩堝(伊藤幾久造畫)……藤澤桓夫
黒い虹(吉田貫三郎畫)第二回作者……水谷準
道中女仁義(不二木阿古畫)……長谷川伸
マカナイ夫人(嶺田弘畫)……小野賢一郎

定價 別册附録付 五十錢
東京丸ビル五階 中央公論社

世界注視의焦點 方今米議會에서

弗平價切下問題 國運을걸고討議

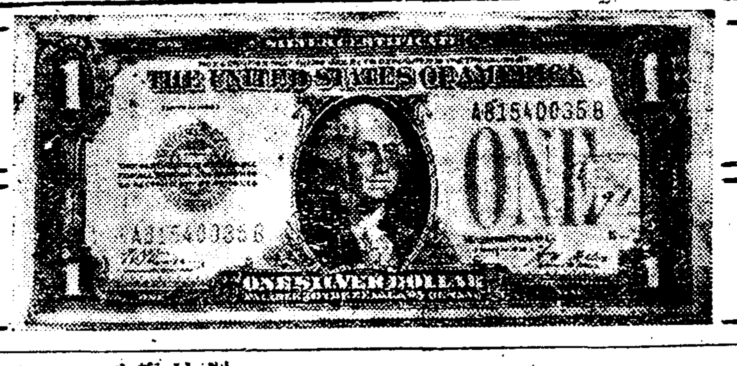

將次로決定이될 具體的內容如何 切下程度와方法이問題

今月十五日에 米國루즈벨트大統領으로부터 平價切下에關한敎書가 議會에提出되고 이에對하야 目下米國의 上下兩院에서 審議가進行되는터이다 이消息은 곳國際間에 큰衝動을 주고 딸하서 이平價切下의 推移如何로世界의眼目은 集中케되엇다그러나 將次平價切下가 얼만한 程度로될가 또는 그切下率과 斷行時期의 未定임으로 아즉 具體的內容을알수업다 即

平價切下率이 四割로될가 그럿치안코 四割以上으로 五割乃至六割까지至케될가

▲平價切下를 한다면 곳斷行될것인가 或은 平價만 切下하여두고이實施期는未定으로될가

▲平價切下와 同時에金輸出禁止를解除케될것인가 그럿치안코 豫想的으로 金輸出禁止가 繼續케될것인가

▲金과 資本의流入을 現在대로 放任할것인가 或은外國으로부터 流入되는資金과그結果로 생길爲替高를 막기爲하야 金과 資本의流入에 制限을 加케될가

▲이밧게 急激한財界의變化를 막기爲하야 何等의手段方法을 講究케될것인가

以上과 가튼點이 明白케되지안호면 世界經濟界에 밋칠 影響은 豫想키어렵다 그럼으로 米國平價切下의 內容如何에 딸허서 國際間의 大變動이 생길는지도 모르는 一轉機에 直面한感이잇다

世界經濟界波動 ◇今後歸着点?

敎書의內容

米國大統領은 去十五日、特別敎書로써 財政及通貨에 關한新政策을 發表햇다。內容은 複雜하나 結局、그要點을 추리어보면 左의四點에歸한다。

一、平價를 四割乃至六割切下할것。

二、聯邦準備銀行所有의 金의 全部를 政府所有로 移管할것。

三、金貨의鑄造를 中止하며、金貨의 國內流通制를 廢止할것。

四、平價切下에 依하야 生한 剩餘益金中으로부터 二十億弗을 따로떼여서 爲替安定基金을 設置할것

等等。以上네가지 項目中에서 가장 重要한 政策은 一의平價切下와 二의 金의 政府로의 移管이오、三과 四는 一及二로부터 派生한것에 不過하다。

政策의理由

現任、루大統領은、米國金融恐慌이바야흐로 그極에 達한 一九三三年三月四日에 就任햇다。就任即時로 恐慌을 退治하며、景氣를 恢復하는 對策으로、金輸出禁止를 斷行하고、니여서 그補强工作으로、產業復興運動을 이르키엇다。이두가지 政策이 一時는 奏効하야 去年(一九三三年)四、五、六月까지는 物價는 騰貴하며、商品에 對한 需要는、增加하며、따라서生產도 增加하야 國內景氣는 크게 恢復되는 듯한 兆徵을 보이엇섯다。그러나、例의 金輸出禁止와 產業復興運動의 두가지 政策은 이것을 景氣恢復이라는、目標에 비치워보면 그政策自體에 內含한缺點이 잇기때문으로 此로因한景氣出現은 永續치못하고 도리여 反動이 이러나기 始作햇다。그리하야 七月初에는所謂反動的恐慌이 이러나가지고、이狀態가 政府의 온갓努力에도 不拘하고 八月、九月까지 繼續햇다。여기서 루大統領은前두가지政策에 또다른 새힘을 添加하야 補强하는意味로 第三次의 景氣恢復策을 쓰게되니 그것이 即、產金買上策이엇다。그러나 一般國民은 金을 所有한것이아니라、紙幣를 가지고 잇으며、이에따라서金價가 政府의 產金政策으로因하야 아모리 騰貴한다고할지라도、紙幣로 計算한物價는政府의 目的한바와가티 騰貴치못하며、商品의 國內消費도亦是政府의 期待한바와 가티增大하지못하엿다。所以로 루大統領은 다시有効한 新政策을 쓸수밧게 업시되엇다。他方政府는 이동안에 產業復興法그他로 約束된 彪大한 支出을繼續해왓슴으로 來六月末로 終了될 會計年度의 歲入不足 即赤字는 七十三億弗이라는 놀낼만한 巨額에 達햇다。따라서 이赤字의補充은 그 大部分을 公債財源에 依할수밧게 업는데、弗貨價値가 今日과 가티 動搖莫甚한 現狀에 잇서서는 民間은 將來를 憂慮하야 政府의 公債募集에 應할수가 업게 되어버리고 말엇다。따라서 前記景氣의 繼續振作上으로 보아도 政府는 某種의 新對策을 講究할수밧게 업시 되엇거니와、또한 이 財政上의 必要로 보아도、이必要에 充當할 新對策을 講究할수밧게 업게 되엇다。이두가지 即、景氣振作과及財政上의 두가지 要求를 同時에 充當할수잇다는 企待를 가지고、案出한것이 即、今番의 平價切下及金의 移管策이다。그러면 平價切下와 金의移管의 二策이 어떠한 機能에依하야 그두가지 要求를 同時에 充當할수가 잇느냐하면 그說明은 如左하다。

> **平價變動各國**
>
> ▲佛國 一九二八年六月廿五日 八割切下率
>
> ×
>
> ▲伊太利 一九二七年十二月廿二日 六割四分切下率
>
> ×
>
> ▲白耳義 一九二六年十月廿五日 舊紙幣五法이新紙幣一法
>
> ×
>
> ▲獨逸 一九二三年十一月四日 三分一弗로 (自然的切下)

平價의切下

말의意味는 이미 알고잇는것으로 看做한다。現在米國은 約四十三億弗의 金을 가지고 잇다。이제 萬若、平價五割의 切下를 斷行한다고 假定하면 그結果로同一한純數의金을 가지고、紙幣는 前의倍額을 發行할수가 잇스니까、切下後에는 前記의 金을가지고 能히 八十六億弗의 紙幣를 發行할수잇게된다。即、倍額의 인플레이숀이다。

그뿐아니라、米國貨幣法에依하면 紙幣發行總額에 對한四割의 金準備를 共施로 두면 되는것이니까、前記四十三億弗의金을 가지엇스면 五割切下後에는 二百十五億圓이라는巨大한額數의 紙幣를發行할能力을가지게된다。故로 政府는첫재 平價五割切下에依하야 四十三億弗의 剩餘利益을 어들수가잇고、둘재는、前에 比하야一百七億五千萬弗의 紙幣發行能力의 增大를보게된다。

다음 四割乃至六割로 切下範圍를 定함으로써、國內外에 對하야 弗貨安定에 對한 信賴를 주자는 目的을 達할수가잇다。即 이러케 範圍를 定함으로써、切下斷行時에는그 切下率은 四割로부터 六割의 間으로 하겟다는것을 明示하는同時에 斷行後의 弗貨價値는 六割以上도 아니요、四割以下도 아니라는 約束을하는것이다。따라서 이것으로써 弗貨價値에對한 從來의 疑懼와不安의 大部分을 一掃하게되는것이다。이不安이 一掃되는날이면 資本家는 安心하고 或은 政府公債에 或은民間產業에 新規投資를 하게되다는것이다。

準銀金移管

五割切下를斷行하면、同一한金의 數量이 紙幣로 倍額이 된다는것은 前述한바이다。只今聯邦準備銀은 三十五億弗의 金을所有하고잇다。이것이 五割切下後에는 七十億弗이 되여、三十五億弗이라는 『切下로因한 剩餘益金』이생기게 되는것이다。그러나 이러한剩餘益金은 그 性質上、어떠한 個人이나、民間會社가 먹어버릴것이못된다。故로政府는 切下前에 適當한 價로 此를미리 買入해노코、切下後에 생기는剩餘益金을政府가 가지도록 하자는기이다。

金塊本位制

(省略)

爲替平衡資金

(省略)

以上을 要言하면 루大統領은平價切下에 依하야 어떤程度의 인플레이숀을 實行할基礎를 닥그며、弗貨安定을 圖하겟다는 約束을 주며、또準銀所有의 金의 政府移管에依하야 그 剩餘益金을 政府의 所有로하야 政府의 諸種事業에 充當하자는데 잇다。故로 그主要目的은 物價引上、政府의收入增加에 잇다는것이다。

主要內容未知

그러나 아직까지는 가장 重大한 內容은 全部알수가 업다。即、첫재 切下率에 對하야 四割乃至六割이라는 範圍는아나 確實이 幾割이라는것은 모르며、또한切下方法에 잇어서도、切下와金解禁을 同時에 하는지 그러치안호면 金禁止狀態를그대로 두고、切下만을 斷行하는지도 아직 確實치못하며、또한 切下의 時期가 언젠지도 모른다。

新政策의影響

如斯히 切下率、切下方法、切下時期等의 三大主要點을 모르고서는 影響如何를 遂然히 豫測할수가업다。何故오하면 率에따라、方法에따라、時期에 따라서 各各 그影響도判異하게 다를수밧게업는까닭이다。그러나 只今안저서도 말할수잇는몃가지를말하면如左하다。

一、切下率이 四割이라면 直接으로 國內物價를 올니는힘은업슬것이다。何故오하면 이미弗紙幣는 金에對하야 四割이 低落되고잇기때문이다

二、그러나 紙幣發行能力擴大와 政府의收入增加에依하야 이에相應한 인플레이숀이 起할것인故로、物價는 間接으로 幾分騰貴할 可能性을 가지게 될것이다。

三、또한 幣價安定에 依하야 政府의 公債募集은 幾分間、容易해 질것이며 또한 民間의新規事業도 興起할可能性을 가질것이다。

四、따라서 貿易도 幾分間增進할것이며、또한 그間、倫敦으로 그中心이 올마갓든金融도、다시 紐育으로그中心이 올마올는지 모른다。

五、따라서 그間弗價不安으로 歐洲로逃避햇든 約二十五億弗의 資金이 紐育으로도라오며、또한 歐洲의資本이 紐育으로 드러올可能性도잇다

六、그러나、巨額의 逃避資金의 還歸와 新規外資의 流入은 爲替時勢上 弗貨價値를 反騰시킬憂慮가 濃厚하다。

世界에影響

切下率이 四割에止한다고하면世界特히 英佛은 別로打擊을 밧지아니할것이다。何故오하면、現在 磅貨와 弗貨의 金에對한 低落率은 거의 同率이오、弗貨의 法貨에 對한低落率은 三割七分近方에 잇기때문이다。그러나 切下率이萬若 四割以上에達한다고 하면 英佛은 그로因하야 不少한 打擊을 밧게 될것인故로 그結果는 (一) 英、米、佛三國의 幣價引下戰이 이러날는지도 모르며、(二) 佛蘭西를首領으로한 歐洲의金本位부락이潰滅을當하는지도 모른다。그러나 이두가지結果는도로 米國에 影響하야 큰打擊이 될것이다。이點으로보면 米國은 그切下率을四割以上으로 激烈히할것갓지는 아니하다。또米國이萬若 切下와同時에 或은얼마아니하야 金解禁을斷行한다고하면 世界는이것을 契機로金本位制의 再建工作을開始할뜻하다。

日本에의影響

日本에의 影響은 主로切下로 因한 米國國內物價의 騰貴와 切下로 因한 日米爲替의 反騰과의 두가지를 比較하야 어느것이 크냐 하는데 따라서 正反對의 結果를 엇게 될것이다。即 米國國內物價의騰貴率이 日米爲替反騰率보다 크면 日本에 有利하고、이와 反對가 되면 日本에는 不利하다。(尾)

金價、日米爲替 平價切下되면얼마

米國에서는 突然루大統領으로부터 平價切下의 明言이잇고 이를伴하야 國內金買上價格(一온스) 前價格三十四弗〇六仙보다 三十九仙高인 三十四弗四十五仙으로改表하엿다 그런대 米國에서 얼마한程度의 切下를하는지아즉 決定이업스나이 三十四弗四十五仙은 弗貨平價를 四割程度의 切下를한것과가트며 이것을 換算한다면 日米爲替時勢는 三十弗五十仙으로된다

切下率	純金一온스買上價	日本爲替
四割切下	三四弗四五仙	三〇弗五〇仙
四割五分	三七弗五八仙	三三弗二七仙
五割	四一弗四三仙	三六弗六〇仙
五割五分	四五弗九三仙	四〇弗六〇仙
六割	五一弗六七仙	[illegible]

黃金의由來

果然어느때로부터 人類社會에 黃金이란 依物이 出現되얏든가?自然狀態로 產出되야잇는金屬은 오즉金하나뿐이라 人類가發見한 最古最初의 金屬은 곳黃金이아니엇든가 推測된다。그럼으로써 人類가金을 처음으로차저낸것은 적어도 그들이 文字를가저 그들의歷史를 記錄하기보담 훨씬오래前의일이다。또무슨까닭으로 人類社會에잇서서는 黃金에對한 崇拜가 일어나기 시작햇든가?첫재로 光澤이美麗하고 둘재로 그質이 變하지안코 셋재로 부드럽고軟하야加工하기쉬운까닭 裝飾品으로使用하기에 다른金屬보담조흘뿐이아니라 넷재로產出의量이적은까닭 貴重히녀기는 바되야왓다。더구나金이貨幣로써의寶座를占領한以後 一種의偶像으로化되야 全人類를黃金宗으로 編入하는同時에耶穌보다도 佛陀보다도 마호멧보다도偉大한 神格을 이루엇다 그러나 傳說의傳하는바로드르면 알렉산더大王도 現代人만못지안한熱狂的 黃金을 이러킨것은 실상埃及을 征服하야 黃金을 獻心낸때서 掠奪하얏다고한다 알렉산더大王의 이傳說은 마치모르되 究竟新大陸을發見하도록 中世紀歐洲에風靡햇든航海熱도 結局은말코폴로의誇張한 紹介아래 黃金으로 宮殿을맨들도록 黃金이豊富한東方의나라를 차즈려는데서 나왓다고한다

◇中國에서는周初의九府圜法을보아 그때로부터金을가저交易의媒介를삼앗다고하되 그것은 正確한記錄이아니지만 春秋時代에賄與나 賄賂를金으로써行한記錄이잇스니 적어도 그때부터 金을貴重品으로 普及하야 代의幣帛은二種으로난호아 上幣는金 下幣는錢으로 定한記錄이잇스니 그때는벌서金의價値가相當히 놉고 그使用範圍가相當히 넓엇든것도事實이다。그러나中國歷史上黃金의舞臺는 아모래도西漢을치지안할수업다 漢書로보면 黃金一斤을粟一斛으로交易하얏다는等의記錄이 여긔저긔잇서 黃金이벌써 貨幣로까지 登場되지안햇든가 想像된다。勿論貨幣로썻다고하더라도 오늘과가튼鑄造貨幣가아니요 地金그대로에지나지못한다 漢以來 馬蹄金이란名稱이잇섯스니 그것은 馬蹄形의金을가르치는것이요 金葉等의名稱도 생기엇스니 그역시金의形狀을가르치는것이다。朝鮮도三國때로부터金을使用한歷史가잇다。歷史의記錄뿐이아니라 現在三國時의古物로金冠、金佛等이發掘되여잇다。그러나 朝鮮은三百年前까지도 金屬貨幣를通用치안흔나라다。貴金屬으로서의金은 일쯕이부터珍藏되야잇섯지만 貨幣로서의金은 通用된날이업섯다。

◇本來金屬貨幣는 賤金屬으로부터 貴金屬으로옴기어온것으로 貴金屬中에서도 맨처음에는金이아니요 銀이다。新大陸이發見되야 銀生產이 벗적늘고 分銅法이發見되야 生產이생기때銀은 貴金屬으로부터 거의賤金屬으로떨어지게되고 銀은金에게밀리어떨어젓다。英國서金貨를發行한것은 一二五七年헨리三世때요 相當히市場에通用된것은一三四五年 에드워드三世때나金本位制를 確立한것은 一八一六年頃이다。英國서한번金本位制를採用하자 佛獨米日和白等諸國이 金本位를쓰게되야 現世界에잇서서相當한國際的地位를 가진나라로서는 金本位아닌나라가업다。前番大戰時各國은 金本位停止를行하야 一時金本位의 危機를지엇섯스나大戰이끗남을딸아 다각각金本位를 行하고잇다。

日本影響은豫想어떨가 平價切下準備케될듯

米國大統領은 지난 十五日 議會에서 敎書를 내어 弗平價의 切下를 要求하얏다。아즉 平價切下의 方法、程度等이 決定되지안엇스므로 그影響을 말하기가 困難한 點도 잇스나 弗平價를 切下할것은 大勢인즉 此際에 그方法、程度等의 諸境遇를 생각하야日本及朝鮮에의 影響을 적어봄도 徒勞는 아닐것이다。

◇

弗平價를 切下하는 方法에는 二種이 잇다。하나는 그 弗平價만 切下하고 金輸出은 依然 禁止할 境遇와、또 하나는 弗平價를 切下하는 同時에 金輸出을 解禁하는 境遇다、前者의 境遇는 米國은 平價의 切下에 依하야 弗價의 金에 對한 反騰을 防止하고 또 保有金塊의 評價利益을 政府가 獲得할수가 잇다 그러나 이 方法으로하면 理論的으로는 弗價의 金에 對한 下落을 停止식힐 수가 업다。延하야 弗資本의 融通上의 不安은 쉬지안을지 모른다。따라 萬一米國이 平價切下를 한다면 아마 不徹底한 前者를 하지안코、金解禁을 斷行하는 同時에 平價를 切下하는 後者를 取할것이다。

◇

그리고 平價切下의 程度는 어떠할가。或은 四割로 한다가도하고 或은 五割로 한다 기도하며、또或은 六割로 한다는 말까지잇다。萬一 四割로 平價를 切下한다하면 日本에서는 큰 影響이 업다。왜그러냐하면 現在의 金塊 一온스는 從來의 法定價格 廿弗六七에서보면 三割九分強의 切下에 當하기 때문이다。그러나 萬一 五割以上을 切下하면 日本의 貿易上에는 大影響이 잇다。왜그러냐하면 金塊 一온스를 四十一弗卅八仙으로하면 日本의 對米爲替는 現在의 對英爲替와로돈金塊時勢를 不變하다잡고 一羅三十八、九弗로 暴騰할것이므로써다 그런데 米國의 現在의 處地로보면 (一)現在의 金塊時勢의位置 (二)極端의 平價切下가 도리혀 歐洲의 貨幣混亂을促進하고또米國에의報復을促進할念慮가잇는點、(三)米國으로서도 餘裕를둠이 賢明한것等으로 보아 一擧에 五割以上은 切下키가困難할것이다。

◇

그러타면 米國이 平價를切下하는 同時에 金輸出을 解禁하고、約四割의 平價를 切下한다 하고 日本及 朝鮮에의影響은 어떠할가。우에 말한바와가티 米國이 約四割의 平價를 切下한다면 日本에 큰影響은 업다。왜그러냐하면 現在 米國의弗時勢는 法定價格보다 三割九分가량 下落되여잇스므로 米國이 平價를 切下헤자 日本의 對米爲替時勢가 現在보다 나리고 오르기가 적을것이므로써다。그러나 弗平價를 切下하지안은現在와 다른것은 日本도 平價를 切下할準備를 할것이다。왜그러냐하면 米國은 平價를 切下하므로써 弗價格이 安定되게되므로 物價의 均衡을保하야 投資가 盛興하고、또 平價를切下하므로써 約倍額 即 八十六億弗의 紙幣가 流通하야 物價는 오르고 景氣는 恢復된다。그러나 日本은 金輸出禁止下이므로 投資를 끄려하야 米國가튼 安全한곳으로 投資하게되고 爲替는 不安定하야 언제 어떤 逢變을 當할지도 모른다 그러므로 이 諸點으로생각하야 日本도 平價切下準備를 開始할것이다。아니 벌서 高橋藏相은 國內產金保護策이 平價切下의 準備라고 言明하엿다。

◇

그러므로、米國의 弗平價切下는 當然히 日本의圓平價切下를 促進하는것이어니와 日本에도 平價가 切下된다면 經濟界에 어떤 影響이잇을가 圓平價切下의 境遇도 弗平價切下의 境遇와가티 그方法程度를 알기前에는 影響을論하기 어려우나 金輸出의 解禁을作하는 切下인 同時에現在 圓價格이 法定價格에 比하야 下落된 程度인約 五割가량의 平價切下를한다 그러면 現在 日本이 가지고잇는 貨幣十一億圓의 約倍인 二十二億圓의 貨幣가 流通되고 爲替時勢는 安定되고物價는 騰貴되어 投資가 盛行하게되고 景氣를 招來할것이 事實이다

그러나 切下를 하므로써 結局 過法의 倍의 收入이 잇어야 過去의 收入과 마찬가지가되는셈이므로 어느것이 利益인가는 確然히 말할수업다 이點에서 인플레슈니스트와 떼플레슈니스트의 理論이 갈리는것이다。

如何間 平價를切下하면 그나라에 物價高를招致하야 金融資本家、債權者、給料生活者에게는 不利益이고、產業資本家、債務者에게는 有利하다。그러나 金融資本家는 미리平價切下를압두고 모든 準備를하므로 損을 보지안코 結局 給料生活者 即 消費者가 損보고、生產者는 利본다。그러나 인플레되면 일이만하지니 失業者가 업서지고、給料도 오를지니 꼭 一律로말할수업다。그러므로 여기는 一利一害가잇다。

大戰을契機로한 歐洲의貨幣制度 (一)

將次平價를切下할 弗신세는어떤가?

佛蘭西

佛蘭西는 一八〇三年三月二十八日의法律로써 發布된新貨幣法이佛蘭西 貨幣制度를確定한것으로써그內容은法(Franc)이란計算年位를 採用한것이다。그後佛蘭西와同樣의 貨幣制度를採用하는 國家와의 協同에依하야金銀兩本位制度를 維持키爲하야 一八六五年 十月巴里에서佛、白、伊、瑞西國間에兩本位制에關한 同盟條約을 締結한바이것이 即『라틴』貨幣同盟으로서 佛蘭西도 他締約國과 同樣跛行的本位制를 取하야 온터인바 佛國은 이미 歐洲大戰이 勃發될것을 念慮하고 一九一一年 十一月十一日 政府는 佛蘭西銀行과 如左한 일을約束하얏다。

即佛蘭西銀行은 議會承認을 經하야 法律에依하야 그銀行券의發行限度를 擴張하고또兌換停止를 行하며 銀行券에 强制通用力이 附與될 境遇에는 動員令과 共히 同行은 國庫에對하야 利率一%로二十九億法을 提供하라는것이엇다。

大戰이 勃發하자 一九一四年八月五日法律로써 佛蘭西銀行은그發行限度를擴張하는同時에兌換을停止하고 이에對하야 强制通用力이 附與되어 政府에 對한貸上金을 하기에至하얏다 그런데 政府貸上金에 依한 佛蘭西銀行의銀行券發行限度가 漸次擴張되어 이에 通貨『인플레숀』의 現象을 惹起키에至하얏다

그런데佛蘭西는大戰開始以來法貨의價値維持에各種努力을하얏슴으로佛蘭西의法은 最初는 큰 價値變動이업섯다 그리하야 一九一四年부터 一九一九年頃까지는政府가 積極的政策으로써 法爲替의維持를 圖한時代로 法爲替市勢는큰變動을免하얏섯다 그러나 佛蘭西도戰後에는積極爲替維持策을할수업는 一方戰爭에依한經濟上疲弊 財政缺乏은 獨逸賠償問題의不捗과共히法貨의漸落을보기에至하얏다 그럼으로 政府는獨逸賠償金을밋는 財政計劃을곳치고 極力財政의回復 均衡에努力하야 法貨는財政上安定과共히市勢의 動搖를免키에至하얏다

即一九二六年夏로부터『法』에 大動搖가잇서 一時二百四十法(英磅에對하야)에도達하얏스나 以後漸次安定에向하야 一二四法線로安定되어 이에佛蘭西의 貨幣制度는 再次確立의可望이 잇게되엇다 『포앙카레』內閣은 新貨幣法을 議會에 提出하야그承認을得하야 一九二八年六月二十五日法律로써 新貨幣法을 發布한바 그全文은十三個條이엇다。

이新法은그貨幣의 基礎를金(Gold)로 하기에 主旨를置하고 銀行券의 金兌換을 確保하야 安全한兌換率下에 確固한貨幣制度를再建設코저 한것이엇다。그리하야 新『法』은 英貨一磅에 對하야 一二四、二一法、米貨一弗에 對하야 二五、五二法의 市勢로 安定되엇고 그價値는戰前에比하면 約五分一에 相當한것이엇다。

伊太利

伊太利는 白耳義와 同樣으로 『라틴』同盟締結國의一로서 從來跛行的本位制의貨幣制度를 實施하얏섯는데 歐洲大戰과 共히 他交戰國과 同樣으로 財政上의 不足으로 公債膨脹을하게되고 他方戰爭에 依하야紙幣發行高의增加는 貨幣價値의下落을惹起하야 財政不安定狀態에陷하얏다

伊太利銀行은 一九一三年末에 銀行券은 六八%의 正貨準備를 가지고잇섯는데 一九一四年八月四日 銀行券發行最高限度는三分의一引上되고 爾後同年八月十三日 十一月二十三日에 도發行限度의擴張이잇서 當時이미百五十億利(Lira)를超키에至하얏섯다。從하야正貨保有高의率은去益低下되어갓섯다。通貨의價値下落도 이에伴하야 低落의一路를 밟어 一九二六年末부터 二七年春에 亘하야 特히二月에는 英貨一磅에 對하야 一四利의市勢를 現出하얏섯다。

一九二六年八月十八日 伊國首相『뭇소리니』는『푸사로』郵便局階上에서서『吾人의呼吸이繼續되고 吾人의血液이吾人의體內에循環하는동안은 吾人은 伊國貨幣를擁護하기에 努力할 吾人의決心과 吾人의 確信을一般公衆에게 告한다。如何한境遇임을 不問하고 伊太利는 伊貨『利』의 破產으로부터 生할 德義上恥辱과 經濟上災害를 默認할수업다。『利』는伊太利經濟上多年의犧牲과 我等의 堅忍不拔의努力의 象徵이니 우리는 萬難을排하고 이것을擁護하기에 努力할이 업슬것이다』라고 絶叫하얏다 이演說은 伊太利人에게 政府의幣制改革方針을 銘心케하고 一般人의信用을 喚起키에 奏功하얏다

그리고一方 지금까지의 伊太利의財政上收支改善、膨債償却과 輕減、通貨의 收縮政策、都賓의 監督等 모든 困難과 反對를 排하고 進한諸方策은 그 結果로서 一九二七年七月부터 十一月에 亘하야伊太利『利』貨의價値安定으로 出現되더이다

이에잇서 伊太利政策은 一九二七年十二月二十二日付勅令으로써金의基礎우에선 貨幣制度를 實施케되엇다 新法에依하야 從來禁止되엇든金輸出을自由롭게하고 그와 同時에 從來의 伊太利『利』貨의 金價値를 三分一以下로 切下하얏다 即 一〇〇『利』는 純金七瓦九一九에 相當하야 一金『利』에 對하야 三、六六 紙幣『利』의 比率이고 從하야 英貨磅에 對하야서는 九二、四六『利』米貨一弗에 對하야서는 一九『利』의 平價를 [illegible]케되엇다

金이貨幣로 經路와技能

貨幣

金의諸機能을極히 簡單히 略述하면 貨幣의 其第一의機能은 商品界에 價値表現의材料를供給 하는것이고 價値尺度인것이다 即金은이제는 모든商品의價値를『同分母』의大小로表現하야 質的으로서로갓고 量的으로 서로比較할수잇는大小로서 表現한다 『價値尺度로서의貨幣는 商品의內在的價値尺度인 勞動時間의必然的現象形態이다』商品의價値를 金으로表現한것이 商品의貨幣形態이고 價格이다

價格

諸商品의價値가 其貨幣形態인 大小여러가지의 金量으로 表現되니 價格으로서 다른金量으로 比較秤量되다면 如斯한金量自體의單位를 定함이 技術上必要하다 이尺度單位의 基本的인것이 貨幣의 本位가되고價格의標準이된다. 처음에는 金의重量單位가 慣習에依하야 如斯한尺度單位가 되어 商品價格은金의重量名으로表現되엇다

名稱

그러나 交換이發展함을따라 國家는相對的으로 任意의金量을價格의標準으로法定하고 同時에其金量을 貨幣의本位로하야 이에特別한 名稱을붓치지안으면안되게되엇다 이技術上의必要를채운 것이다 例하면二分의金을貨幣의本位로하고『圓』이라는貨幣의稱呼를붓처 二分의金=圓이觀念的으로 價格의 貨幣稱呼에轉化되여 同一[illegible] 로分量上의 差異가잇슴에 過하게되여 그와同時에 尺度인機能으로서의 貨幣는 純히計算手段에即計算貨幣에轉化된다

單純한計算貨幣에[illegible] 向은 元來 貨幣金이價値 로서의機能을 發揮하는 念的으로만 [illegible] 의價値를貨幣金으로 表現 는單只其目的을 爲하야서 幣金의 現物을使用할必要 무지업다。

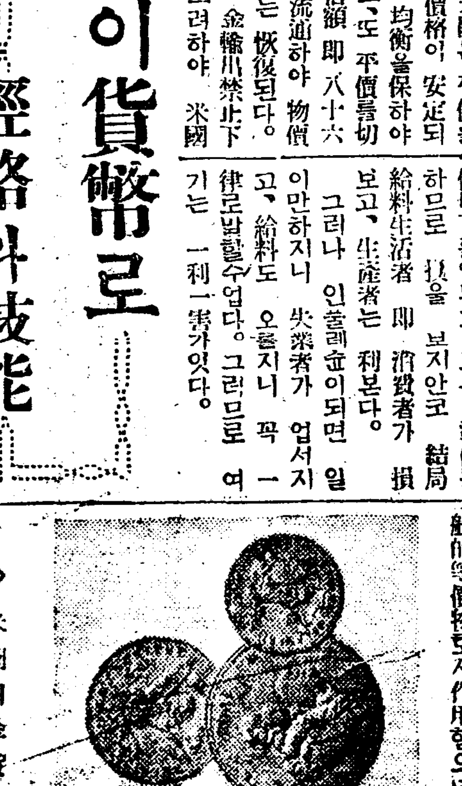

◇米國의金貨

機能

그럿키때문에金은 度로서 機能한다 그런데 金은 價値尺度로서 [illegible] 手段인機能이다 商品生產者들은 交換의 媒介物인機能이고 그는 [illegible] 지안으면 안된다 그는 賣方及買方으로서 나타나 商品의價値를 [illegible] 와同時에商品은 流通 라貨幣도流通한다 [illegible] 의交換媒介者로서의 [illegible] 暸하게되다 [illegible] 된다는것은 商品이 [illegible] 되는것이다 (續)

尺度

로서의機能 [illegible] 으로 妥當한量的으로 表現을엇는다 그들은 商品에價値 [illegible] 商品價値와貨幣價値 [illegible] 야 商品을評價하는데 [illegible] 交換은안된다 卽商品價格 [illegible] 직實施되지안엇다 그런데 金이貨幣인것을 [illegible] 般的等價物로서作用함으로 [illegible] 于先價格을붓치지안으면 다그리고 이때에 貨幣가 하다 그럼으로 그들의 [illegible] 이交換關係에드러갈으로써 안으면안된다 그는그들의 品인것을 生產者는 其社會的 商品生產者는 [illegible] 은이때單只머리에 생각한 金으로서 即觀念的貨幣 서나타난다 그러나 其自 [illegible] 値尺度로서의 貨幣기能을 發揮함에는 [illegible] 할수잇다는것은勿論이다 [illegible] 나 金그物件이 [illegible] 안되다고金自身의價値 [illegible] 의價値와對立하지안으[illegible]

世界金保有高 一九三二年

米國	四、〇五一、四[illegible]
英國	五八七、六[illegible]
佛國	二、六九九、四[illegible]
獨逸	二三四、二[illegible]
알젠틴	二五二、[illegible]
日本	二二四、〇[illegible]
스페인	四三三、六[illegible]
伊太利	二九五、九[illegible]
露西亞	三二八、二[illegible]
合計	一一、[illegible]六五、九[illegible]